



**m m c r**

**fondazione  
museo civico  
rovereto**

---

**Bilancio 2013**

---

31 marzo 2014

---

Fondazione Museo Civico di Rovereto (FMCR)  
Sede in Rovereto (TN) - Via Borgo Santa Caterina, 41  
Fondo di dotazione Euro 581.011,00 i.v.  
C.F. e P.IVA 02294770223



# Bilancio di esercizio

Chiuso al 31.12.2013

<b>STATO PATRIMONIALE ATTIVO</b>	<b>31/12/2013</b>
A) CREDITI VERSO SOCI PER VERSAMENTI ANCORA DOVUTI	160.500
<b>A - Totale crediti verso soci per versamenti ancora dovuti</b>	<b>160.500</b>
B) IMMOBILIZZAZIONI	
I Immobilizzazioni immateriali	
Costo storico e rivalutazioni	0
Ammortamenti accantonati	0
Svalutazioni effettuate	0
Totale immobilizzazioni immateriali	0
II Immobilizzazioni materiali	
Costo storico e rivalutazioni	49.931
Ammortamenti accantonati	4.015
Svalutazioni effettuate	0
Totale immobilizzazioni materiali	45.916
III Immobilizzazioni finanziarie	67
<b>B - Totale immobilizzazioni</b>	<b>45.983</b>
C) ATTIVO CIRCOLANTE	
I Rimanenze	24.423
II Crediti	
entro l'esercizio successivo	524.950
oltre l'esercizio successivo	0
Totale crediti	524.950
III Attività finanziarie che non costituiscono immobilizzazioni	0
IV Disponibilità liquide	303.990
<b>C - Totale attivo circolante</b>	<b>853.363</b>
D) RATEI E RISCONTI	5.283
<b>D - Totale ratei e risconti</b>	<b>5.283</b>
<b>TOTALE ATTIVO</b>	<b>1.065.129</b>

<b>STATO PATRIMONIALE PASSIVO</b>		<b>31/12/2013</b>
A) PATRIMONIO NETTO		
I	Capitale di dotazione	581.011
II	Riserva da soprapprezzo delle azioni	0
III	Riserve di rivalutazione	0
IV	Riserva legale	0
V	Riserve statutarie	0
VI	Riserva per azioni proprie in portafoglio	0
VII	Altre riserve	
	<i>Riserva in sospensione imposta c/contributi capitale</i>	0
	<i>Riserva arrotondamento Euro</i>	-1
	Totale altre riserve	-1
VIII	Utili (perdite) portate a nuovo	0
IX	Utile (perdita) dell'esercizio	9.345
<b><i>Totale patrimonio netto</i></b>		<b>590.355</b>
B) FONDI PER RISCHI E ONERI		77.500
<b><i>B - Totale fondi per rischi e oneri</i></b>		<b>77.500</b>
C) TRATTAMENTO DI FINE RAPPORTO LAVORO SUBORDINATO		5.243
<b><i>Totale trattamento di fine rapporto lavoro subordinato</i></b>		<b>5.243</b>
D) DEBITI		
	<i>entro l'esercizio successivo</i>	364.819
	<i>oltre l'esercizio successivo</i>	0
<b><i>D - Totale Debiti</i></b>		<b>364.819</b>
E) RATEI E RISCONTI		27.212
<b><i>E - Totale ratei e risconti</i></b>		<b>27.212</b>
<b>TOTALE PASSIVO</b>		<b>1.065.129</b>

<b>CONTO ECONOMICO</b>		<b>31/12/2013</b>
<b>A) VALORE DELLA PRODUZIONE</b>		
1) Ricavi delle vendite e delle prestazioni		249.594
2) Variazione delle rimanenze di prodotti in corso di lavorazione, semilavorati e finiti		0
3) Variazione dei lavori in corso su ordinazione		0
4) Incrementi di immobilizzazioni per lavori interni		0
5) Altri ricavi e proventi		
<i>vari</i>		446
<i>contributi in conto esercizio</i>		717.608
Totale altri ricavi e proventi		718.054
<b>A - Totale valore della produzione</b>		<b>967.648</b>
<b>B) COSTI DELLA PRODUZIONE</b>		
6) Per materie prime sussidiarie di consumo e di merci		41.677
7) Per servizi		725.019
8) Per godimento di beni di terzi		929
9) Per il personale		
a) <i>Salari e stipendi</i>		89.133
b) <i>Oneri sociali</i>		29.837
c) <i>Trattamento di fine rapporto</i>		5.624
d) <i>Trattamento di quiescenza e simili</i>		0
e) <i>Altri costi</i>		0
Totale per il personale		124.594
10) Ammortamenti e svalutazioni		
a) <i>ammortamenti delle immobilizzazioni immateriali</i>		4.015
b) <i>ammortamenti delle immobilizzazioni materiali</i>		0
c) <i>altre svalutazioni delle immobilizzazioni</i>		0
d) <i>svalutazione dei crediti compresi nell'attivo circolante e delle disponibilità liquide</i>		0
Totale ammortamenti e svalutazioni		4.015
11) Variazioni delle rimanenze di materie prime sussidiarie di consumo e merci		-24.423
12) Accantonamento per rischi		77.500
13) Altri accantonamenti		0
14) Oneri diversi di gestione		3.823
<b>B - Totale costi della produzione</b>		<b>953.134</b>
<b>(A-B) Differenza tra valore e costi della produzione</b>		<b>14.514</b>

<b>CONTO ECONOMICO</b>		<b>31/12/2013</b>
<b>C) PROVENTI E ONERI FINANZIARI</b>		
15) Proventi di partecipazioni		0
16) Altri proventi finanziari		0
a) da crediti iscritti nelle immobilizzazioni		0
b) da titoli iscritti nelle immobilizzazioni (no partecipazioni)		0
c) da titoli iscritti nell'attivo circolante (no partecipazioni)		0
d) proventi diversi		0
da imprese controllate		0
da imprese collegate		0
da imprese controllanti		0
altri		987
Totale proventi diversi		987
Totale altri proventi finanziari		987
17) Interessi e altri oneri finanziari		0
da imprese controllate		0
da imprese collegate		0
da imprese controllanti		0
altri		56
Totale interessi e altri oneri finanziari		56
17bis) Utile e perdite sui cambi		-11
<b>C - Totale proventi e oneri finanziari</b>		<b>920</b>
<b>D) RETTIFICHE DI VALORE DI ATTIVITA' FINANZIARIE</b>		
18) Rivalutazioni		0
19) Svalutazioni		0
<b>D - Totale rettifiche di valore di attività finanziarie</b>		<b>0</b>
<b>E) PROVENTI E ONERI STRAORDINARI</b>		
20) Proventi		0
plusvalenze da alienazioni		0
varie		0
Totale proventi		0
21) Oneri		0
minusvalenze da alienazioni		0
imposte esercizi precedenti		0
varie		0
Totale oneri		0
<b>E - Totale delle partite straordinarie</b>		<b>0</b>
<b>RISULTATO PRIMA DELLE IMPOSTE</b>		<b>15.434</b>
22) Imposte sul reddito di esercizio correnti, differite e anticipate		0
correnti		-6.089
differite		0
anticipate		0
Totale imposte sul reddito di esercizio		-6.089
<b>23) Utile (perdita) dell'esercizio</b>		<b>9.345</b>

Il presente bilancio è vero e reale e conforme alle scritture contabili.  
Rovereto, li 31 marzo 2014

Il Presidente del Consiglio di Amministrazione  
dott.ssa Giulia Fiorini

# NOTA INTEGRATIVA AL BILANCIO CHIUSO AL 31.12.2013

## PREMESSA

La Fondazione Museo Civico di Rovereto (FMCR) è stata costituita dal Comune di Rovereto con atto notarile Rep. Nr. 3139 Racc. n. 2182 del 6 febbraio 2013, registrato l'8 marzo 2013 al nr. 774 mod. S.IT, a rogito del dott. Raffaele Greco iscritto nel ruolo dei Distretti Notarili Riuniti di Trento e Rovereto, ed ha acquistato la personalità giuridica a far data dal 31 maggio 2013, mediante il riconoscimento determinato dall'iscrizione nel Registro delle Persone Giuridiche al numero d'ordine "89", istituito presso il Commissariato del Governo per la Provincia di Trento ai sensi del D.P.R. 10.02.2000 n. 361.

Con la stipula in data 28.06.2013 di specifica convenzione con il Comune di Rovereto, la Fondazione ha ricevuto in affidamento il patrimonio museale precedentemente a disposizione dell'Museo Civico di Rovereto e si è assunta la responsabilità della custodia, conservazione e valorizzazione dei beni culturali secondo i parametri indicati dagli organi di tutela del Ministero dei Beni Culturali e dalle disposizioni provinciali in materia per quanto di competenza. Detto patrimonio museale è stato concesso alla Fondazione al fine di permettere alla stessa di perseguire i propri scopi statutari, così come espressi dall'art. 2 dello Statuto.

---

Si presenta lo Stato Patrimoniale, il Conto Economico, la Nota Integrativa omettendo la Relazione sulla gestione ai sensi dell'articolo 2435-bis comma 4 del Codice Civile. La struttura dello Stato Patrimoniale e del Conto Economico è quella stabilita dall'articolo 2435-bis del Codice Civile per il bilancio in forma abbreviata. Sono stati inoltre tenuti in considerazione i principi contabili nazionali e le interpretazioni fornite dall'Organismo Italiano di Contabilità (OIC). Il Bilancio rappresenta pertanto con chiarezza ed in modo veritiero e corretto la situazione patrimoniale e finanziaria della Fondazione ed il risultato economico d'esercizio. Non sono intervenute speciali ragioni che rendessero necessario il ricorso a deroghe di cui all'art. 2423 comma 4 e all'art. 2423 bis comma 2 del Codice Civile. Le voci che sono state raggruppate nell'esposizione dello stato patrimoniale e nel conto economico sono commentate nella parte apposita della nota integrativa, dove sono esplicitate quando significative anche le variazioni intervenute nella consistenza delle voci dell'attivo e del passivo.

Si è altresì tenuto conto dei rischi e delle perdite di competenza dell'esercizio, ancorché di essi si sia avuta conoscenza dopo la chiusura dell'esercizio, ma prima della stesura del bilancio. La nota integrativa, come lo stato patrimoniale e il conto economico, è stata redatta in unità di euro, senza cifre decimali, come previsto dall'articolo 16, comma 8, D.Lgs. n. 213/98 e dall'articolo 2423, comma 5, del codice civile: tutti gli importi espressi in unità di euro sono stati arrotondati, all'unità inferiore se inferiori a 0,5 euro e all'unità superiore se pari o superiori a 0,5. Ulteriori informazioni relative all'utilizzo della moneta europea, sono contenute nel successivo punto relativo alle "Altre informazioni".





# 1.

## PRINCIPI CONTABILI E CRITERI DI VALUTAZIONE ADOTTATI

La valutazione delle voci di bilancio è stata effettuata ispirandosi ai principi generali di prudenza e di competenza, nella prospettiva della continuazione dell'attività svolta dalla Fondazione e tenendo conto della funzione economica di ciascuno degli elementi dell'attivo e del passivo. I criteri di valutazione adottati per le singole poste di bilancio sono aderenti alle disposizioni previste dall'art.2426 del codice civile. In particolare i criteri adottati sono stati i seguenti:

### IMMOBILIZZAZIONI IMMATERIALI

Non sussistono immobilizzazioni immateriali.

### IMMOBILIZZAZIONI MATERIALI

Sono iscritte al costo storico di acquisizione, maggiorato dei costi di diretta imputazione. Tali beni sono esposti in bilancio al lordo del relativo fondo di ammortamento. Gli ammortamenti sono stati conteggiati sulla base della residua possibilità di utilizzazione dei cespiti cui si riferiscono, in conformità alla disposizione contenuta nell'art. 2426 comma 1 n.2 del codice civile. Le aliquote applicate sono esposte nel seguente prospetto. Per il primo esercizio di entrata in funzione del bene l'aliquota di ammortamento è stata ridotta alla metà.

Voci	Costo	Aliquota ammort.	Ammort. eserc.
Altri impianti e macchinari	€ 34.589,10	15%	€ 2.594,18
Attrezzatura specifica	€ 35,90	15%	€ 2,69
Attrezzatura varia e minuta	€ 2.354,11	15%	€ 176,56
Mobili e arredi	€ 38,44	15%	€ 2,88
Macchine ufficio elettroniche	€ 10.930,90	20%	€ 1.093,09
Altri beni materiali	€ 1.862,26	15%	€ 139,67
Libri e pubblicazioni	€ 120,20	10%	€ 6,01

### IMMOBILIZZAZIONI FINANZIARIE

Non sussistono immobilizzazione finanziarie, ad eccezione di un credito per depositi cauzionali pari a Euro 67,44.

### CREDITI

I crediti sono stati iscritti secondo il loro presumibile valore di realizzo al termine dell'esercizio. Non sussistono crediti di durata contrattuale superiore ai cinque anni.

### RIMANENZE

Le rimanenze sono state valutate al minore valore tra il costo di acquisto e il valore di mercato.

**RATEI E RISCOINTI**

I ratei e i risconti sono stati determinati in base al criterio di competenza economico-temporale dei costi e dei ricavi cui si riferiscono.

**PATRIMONIO NETTO**

Il capitale di dotazione è stato iscritto al valore nominale. Non sussistono riserve.

**FONDI PER RISCHI ED ONERI**

Sono stati accantonati in via prudenziale Euro 77.500 per eventuali rischi generici.

**TRATTAMENTO DI FINE RAPPORTO DI LAVORO SUBORDINATO**

È stato calcolato secondo quanto previsto nell'art. 2120 del codice civile.

**DEBITI**

I debiti sono stati esposti in bilancio al valore nominale. Alla data di chiusura dell'esercizio non sussistono debiti di durata superiore ai cinque anni ed assistiti da garanzie reali.

**CONTI D'ORDINE**

I conti d'ordine indicano i beni materiali ed immateriali ricevuti dal Comune di Rovereto a titolo di comodato gratuito. Il valore di detti beni, ad esclusione del valore dei beni culturali ed ambientali, stimato pari al valore assicurato, corrisponde al valore indicato nell'inventario del Comune di Rovereto, come comunicato alla Fondazione.

**RICAVI, PROVENTI, COSTI ED ONERI**

I ricavi, proventi, costi ed oneri sono stati rilevati in bilancio secondo il principio della competenza.

# 2.

## MOVIMENTI DELLE VOCI DELL'ATTIVO E DEL PASSIVO

### VARIAZIONE DELLE ATTIVITÀ CHE COSTITUISCONO IMMOBILIZZAZIONI

IMMOBILIZZAZIONI IMMATERIALI	Costo	Fondo ammort. al 6.2.2013	Acquisizioni	Alienazioni e dismissioni	Ammortamenti	Rivalutazioni	Svalutazioni	Valore netto al 31.12.2013
Costi impianto e ampliamento	0	0	0	0	0	0	0	0
Costi di ricerca e sviluppo	0	0	0	0	0	0	0	0
Costi di pubblicità	0	0	0	0	0	0	0	0
Diritti di brevetto	0	0	0	0	0	0	0	0
Software, concessioni, licenze e marchi	0	0	0	0	0	0	0	0
Avviamento	0	0	0	0	0	0	0	0
Spese incrementative su beni di terzi	0	0	0	0	0	0	0	0
Accounti su immobilizzazioni immateriali	0	0	0	0	0	0	0	0
Altre	0	0	0	0	0	0	0	0
<b>Totale</b>	<b>0</b>	<b>0</b>	<b>0</b>	<b>0</b>	<b>0</b>	<b>0</b>	<b>0</b>	<b>0</b>

### IMMOBILIZZAZIONI MATERIALI

IMMOBILIZZAZIONI MATERIALI	Costo	Fondo ammort. al 6.2.2013	Acquisizioni	Alienazioni e dismissioni	Ammortamenti	Rivalutazioni	Storno Fondo ammort.	Valore netto al 31.12.2013
Terreni e fabbricati	0	0	0	0	0	0	0	0
Impianti e macchinari	0	0	34.589	0	2.594	0	0	31.995
- Altri impianti e macchinari								
Attrezzature industriali e commerciali	0	0	36	0	3	0	0	33
- Attrez. specifica industr. e comm.								
- Attrez. varia e minuta	0	0	2.354	0	177	0	0	2.178
Altri beni	0	0	38	0	3	0	0	36
- mobili ufficio								
- macchine ufficio elettroniche	0	0	10.931	0	1.093	0	0	9.838
- altri beni materiali	0	0	1.862	0	140	0	0	1.723
- libri e pubblicazioni per biblioteca	0	0	120	0	6	0	0	114
<b>Totale</b>	<b>0</b>	<b>0</b>	<b>49.931</b>	<b>0</b>	<b>4.015</b>	<b>0</b>	<b>0</b>	<b>45.916</b>

Nei sopra evidenziati prospetti vengono esposte le movimentazioni delle immobilizzazioni immateriali e materiali, evidenziandone distintamente per ciascuna categoria: il costo d'acquisto o di produzione, gli ammortamenti alla data di inizio dell'esercizio, le acquisizioni, le alienazioni e dismissioni, le rivalutazioni, le svalutazioni ed il valore netto di iscrizione in bilancio.

### IMMOBILIZZAZIONI IMMATERIALI

La Fondazione non ha sostenuto nell'esercizio spese relative ad immobilizzazioni immateriali. Le spese notarili relative all'atto di costituzione e all'aumento successivo del capitale di dotazione sono state integralmente spese a Conto economico.

### IMMOBILIZZAZIONI MATERIALI

Le immobilizzazioni materiali sono state sistematicamente ammortizzate tenendo conto della residua possibilità di utilizzazione, come evidenziato in precedenza. Non sussistono i presupposti per la svalutazione di alcuna delle immobilizzazioni iscritte in bilancio.

### VARIAZIONE DELLE ALTRE VOCI DELL'ATTIVO E DEL PASSIVO

#### VARIAZIONE DELLE ATTIVITÀ CHE NON COSTITUISCONO IMMOBILIZZAZIONI

La variazione rispetto all'esercizio precedente delle poste attive di bilancio che non costituiscono immobilizzazioni (voci C e D dell'attivo) è riportata nella seguente tabella.

VOCI	VALORE INIZIALE	VALORE FINALE	VARIAZIONE
Rimanenze	0	24.423	24.423
Crediti	0	524.950	524.950
Attività finanziarie	0	0	0
Disponibilità	300.000	303.990	3.990
Ratei e risconti attivi	0	5.283	5.283
<b>Totale</b>	<b>300.000</b>	<b>858.646</b>	<b>558.646</b>

#### VARIAZIONI INTERVENUTE NELLE VOCI DEL PATRIMONIO NETTO

Nella tabella seguente si riportano i movimenti che hanno generato variazioni nelle voci del capitale netto (voci A del passivo).

VOCI	VALORE INIZIALE	VALORE FINALE	VARIAZIONE
Capitale di dotazione	300.000	581.011	281.011
Riserve sovrapprezzo delle azioni	0	0	0
Riserve di rivalutazione	0	0	0
Riserva legale	0	0	0
Riserve statuarie	0	0	0
Riserva azioni proprie	0	0	0
Altre riserve	0	0	0
Riserva arrotr. Euro	0	-1	-1
Utili / perdite a nuovo	0	0	0
Utile / perdita d'esercizio	0	9.345	9.345
<b>Totale</b>	<b>300.000</b>	<b>590.355</b>	<b>290.355</b>

Il capitale di dotazione della Fondazione, all'atto di costituzione pari a Euro 300.000,00, al 31.12.2013 ammonta a Euro 581.011,00, in seguito all'ampliamento della compagine sociale realizzatosi in data del 19.12.2013 con l'entrata di nove nuovi soci.

Il capitale di dotazione e l'intero patrimonio netto della Fondazione, ai sensi dello Statuto, non è distribuibile ed è disponibile solo per eventuali coperture di perdite.

La seguente tabella descrive la composizione e formazione del capitale di dotazione:

<b>Fondo di dotazione patrimoniale</b>		<b>€ 581.011,00</b>			
<b>Soci</b>	<b>Dotazione</b>	<b>Denaro/Altri Beni/Opere culturali</b>	<b>Data sottoscrizione</b>	<b>Data versam/confer.</b>	<b>% Socio</b>
Comune di Rovereto	€ 300.000,00	Denaro	06/02/2013	29/05/2013	51,63
Fondazione Sergio Poggianella	€ 160.500,00	Opere culturali	19/12/2013	17/01/2014	27,62
Cassa Rurale di Rovereto	€ 50.000,00	Denaro	19/12/2013	20/12/2013	8,61
Anthesi Srl	€ 10.511,00	Altri beni	19/12/2013	31/12/2013	1,81
Comune di Isera	€ 10.000,00	Denaro	19/12/2013	20/12/2013	1,72
Edizioni Osiride SNC di Setti E.	€ 10.000,00	Denaro	19/12/2013	19/12/2013	1,72
Micromed SpA	€ 10.000,00	Altri beni	19/12/2013	31/12/2013	1,72
Poli Sandro	€ 10.000,00	Denaro	19/12/2013	20/12/2013	1,72
Sirio Film Società Cooperativa	€ 10.000,00	Denaro	19/12/2013	20/12/2013	1,72
Società Cooperativa Culture	€ 10.000,00	Denaro	19/12/2013	20/12/2013	1,72

#### VARIAZIONI INTERVENUTE NEI FONDI

Le variazioni intervenute nei fondi (voci B e C del passivo) sono riportate nella seguente tabella.

<b>VOCI</b>	<b>VALORE INIZIALE</b>	<b>VALORE FINALE</b>	<b>VARIAZIONI</b>
<b>Fondo per rischi ed oneri</b>	0	77.500	77.500
<b>Fondo tratt. fine rapporto</b>	0	5.243	5.243
<b>Totale</b>	0	82.743	82.743

#### PROSPETTO VARIAZIONE DEI DEBITI

Le variazioni intervenute nelle voci che compongono i debiti (voci D ed E del passivo) sono elencate nella tabella seguente.

<b>VOCI</b>	<b>VALORE INIZIALE</b>	<b>VALORE FINALE</b>	<b>VARIAZIONI</b>
<b>Debiti</b>	0	364.819	364.819
<b>Ratei e risconti passivi</b>	0	27.212	27.212
<b>Totale</b>	0	392.031	392.031

L'Ente nel presente esercizio non ha sostenuto costi per oneri finanziari, ad eccezione di interessi passivi per liquidazione trimestrale IVA.



# 3.

## RENDICONTO GESTIONALE

Si evidenziano le principali voci di conto economico con separata indicazione per l'attività istituzionale e l'attività commerciale.

CONTO ECONOMICO	31/12/2013	Istituzionale	Commerciale
<b>A) VALORE DELLA PRODUZIONE</b>			
1) Ricavi delle vendite e delle prestazioni	249.594	25.734	223.860
2) Variazione delle rimanenze di prodotti in corso di lavorazione, semilavorati e finiti	0	0	0
3) Variazione dei lavori in corso su ordinazione	0	0	0
4) Incrementi di immobilizzazioni per lavori interni	0	0	0
5) Altri ricavi e proventi			
<i>vari</i>	446	329	117
<i>contributi in conto esercizio</i>	717.608	704.018	13.590
Totale altri ricavi e proventi	718.054	704.347	13.707
<b>A - Totale valore della produzione</b>	<b>967.648</b>	<b>730.081</b>	<b>237.567</b>
<b>B) COSTI DELLA PRODUZIONE</b>			
6) Per materie prime sussidiarie di consumo e di merci	41.677	13.532	28.145
7) Per servizi	725.019	539.780	185.239
8) Per godimento di beni di terzi	929	877	52
9) Per il personale			
a) <i>Salari e stipendi</i>	89.133	56.218	32.915
b) <i>Oneri sociali</i>	29.837	18.893	10.944
c) <i>Trattamento di fine rapporto</i>	5.624	3.570	2.054
d) <i>Trattamento di quiescenza e simili</i>	0	0	0
e) <i>Altri costi</i>	0	0	0
Totale per il personale	124.594	78.681	45.913
10) Ammortamenti e svalutazioni			
a) <i>ammortamenti delle immobilizzazioni immateriali</i>	4.015	3.278	737
b) <i>ammortamenti delle immobilizzazioni materiali</i>	0	0	0
c) <i>altre svalutazioni delle immobilizzazioni</i>	0	0	0
d) <i>svalutazione dei crediti compresi nell'attivo circolante e delle disponibilità liquide</i>	0	0	0
Totale ammortamenti e svalutazioni	4.015	3.278	737
11) Variazioni delle rimanenze di materie prime sussidiarie di consumo e merci	-24.423	0	-24.423
12) Accantonamento per rischi	77.500	0	77.500
13) Altri accantonamenti	0	0	0
14) Oneri diversi di gestione	3.823	3.165	658
<b>B - Totale costi della produzione</b>	<b>953.134</b>	<b>639.313</b>	<b>313.821</b>
<b>(A-B) Differenza tra valore e costi della produzione</b>	<b>14.514</b>	<b>90.768</b>	<b>-76.254</b>

Le imposte accantonate corrispondono all'Irap di competenza dell'esercizio. La quota commerciale di contributo erogato dal Comune di Rovereto risulta non imponibile IRES ai sensi dell'art. 143, comma 3 del TUIR.

<b>RISULTATO PRIMA DELLE IMPOSTE</b>	<b>15.434</b>	<b>91.537</b>	<b>-76.103</b>
22) Imposte sul reddito di esercizio correnti, differite e anticipate			
<i>correnti</i>	-6.089	-6.089	0
<i>differite</i>	0	0	0
<i>anticipate</i>	0	0	0
Totale imposte sul reddito di esercizio	-6.089	-6.089	0
<b>23) Utile (perdita) dell'esercizio</b>	<b>9.345</b>	<b>85.448</b>	<b>-76.103</b>



# 4.

## RENDICONTO FINANZIARIO

RENDICONTO FINANZIARIO DI FLUSSI DI DISPONIBILITÀ LIQUIDE (Importi in Euro)

<b>OPERAZIONI DI GESTIONE REDDITUALE</b>	
Utile netto d'esercizio	9.345
Ammortamenti	4.015
Accantonamenti fondo rischi	77.500
Accantonamento TFR	5.243
Aumento crediti verso soci	-160.500
Aumento rimanenze	-24.423
Aumento crediti	-524.950
Aumento ratei e risconti attivi	-5.283
Aumento debiti	364.819
Aumento ratei e risconti passivi	27.212
<b>Totale</b>	<b>-227.022</b>
<b>ATTIVITA' D'INVESTIMENTO</b>	
Acquisti di cespiti	-49.931
Aumento immobilizzazioni finanziarie	-67
<b>Totale</b>	<b>-49.998</b>
<b>ATTIVITA' DI FINANZIAMENTO</b>	
Aumento capitale di dotazione	281.010
<b>Totale</b>	<b>281.010</b>
<b>FLUSSO DI CASSA COMPLESSIVO</b>	<b>3.990</b>
<b>CASSA E BANCHE INIZIALI</b>	<b>300.000</b>
<b>CASSA E BANCHE FINALI</b>	<b>303.990</b>



# 5.

## ALTRE INFORMAZIONI

### **COMPENSI SPETTANTI AGLI AMMINISTRATORI E SINDACI**

Non sono stati erogati compensi agli Amministratori. Per statuto tutte le cariche amministrative sono onorifiche, fatto salvo il rimborso delle spese di viaggio e soggiorno e di quelle comunque sostenute in ragione dell'incarico. Il compenso erogato al revisore unico è ammontato a Euro 3.500,00 oltre CNP ed IVA.

### **PARTECIPAZIONI IN SOCIETÀ COLLEGATE O CONTROLLATE**

La Fondazione non possiede e non ha mai acquisito partecipazioni in società collegate e controllate.

### **QUOTE PROPRIE, AZIONI E QUOTE DI SOCIETÀ CONTROLLANTI**

La Fondazione non possiede nè quote proprie, nè azioni o quote di società controllanti.

### **VARIAZIONI SIGNIFICATIVE DEI CAMBI VALUTARI**

Non esistono in bilancio disponibilità liquide o posizioni di credito o debito da esigere o estinguere in valuta estera.

### **AMMONTARE ONERI FINANZIARI CAPITALIZZATI**

Non sono stati imputati oneri finanziari a valori iscritti nell'attivo dello stato patrimoniale.

### **AMMONTARE DEI PROVENTI DA PARTECIPAZIONI DIVERSI DA DIVIDENDI**

Non sussistono.

### **CREDITI E DEBITI RELATIVI AD OPERAZIONI CHE PREVEDONO L'OBBLIGO PER L'ACQUIRENTE DI RETROCESSIONE A TERMINE**

Non sono state effettuate operazioni che prevedono l'obbligo per l'acquirente di retrocessione a termine.

### **STRUMENTI FINANZIARI**

L'Ente non ha emesso strumenti finanziari.

### **FINANZIAMENTI SOCI**

Alla chiusura dell'esercizio non risultano finanziamenti soci.

**PATRIMONI DESTINATI AD UNO SPECIFICO AFFARE**

Non sussistono patrimoni destinati ad uno specifico affare.

**OPERAZIONI CON PARTI CORRELATE**

Non sono state realizzate operazioni con parti correlate.

**FINANZIAMENTI DESTINATI A UNO SPECIFICO AFFARE**

Non sussistono finanziamenti destinati ad uno specifico affare

**CONTRATTI DI LEASING FINANZIARIO**

L'Ente non ha in corso alcun contratto di leasing finanziario.

# 6.

## RELAZIONE DI MISSIONE

Da sempre il Museo è cresciuto grazie a un forte interscambio con il proprio territorio di cui è specchio, testimonianza e animatore economico e culturale. L'attitudine al rinnovamento, alla ricerca, all'offerta di servizi culturali e scientifici è in effetti la sua caratteristica specifica. E ancora, la capacità tutta nuova e in continua evoluzione di stringere una quantità di rapporti, convenzioni e collaborazioni con istituzioni pubbliche, musei, enti culturali e di ricerca, scuole, realtà produttive, che non ha precedenti nella sua storia.

Per far crescere e potenziare questo patrimonio di idee e di ricerche il comune di Rovereto, nel corso del 2013, ha trasformato questa sua istituzione in Fondazione Museo Civico Rovereto (Fondazione MCR) dove i servizi espositivi, le attività legate alla didattica, alla formazione permanente dei docenti, alla ricerca, possano trovare ampia espansione, acquistando sempre maggiore credibilità e autorevolezza. Inoltre poiché esiste la forte convinzione che la Fondazione MCR non sia solo una risorsa per la città, ma costituisca un patrimonio importante per il territorio trentino e per quello nazionale, nell'impianto della Fondazione si è voluto proporre un'ampia partecipazione di quei soggetti pubblici e privati, che a vario titolo, hanno collaborato, stretto accordi, condiviso progetti e attrezzature e pensato, in una logica di condivisione, a sviluppare nuovi servizi e nuove apparecchiature scientifiche.

È per questo motivo che, come previsto dagli artt. 4 e 5 dello statuto, la Fondazione offre l'opportunità a far parte della propria compagine sociale, come soci Fondatori, anche ai comuni e alle aziende che a vario titolo rappresentano il territorio trentino. Nel corso del 2013, oltre al comune di Rovereto, sono quindi diventati soci fondatori 8 aziende private più il comune di Isera, portando così il fondo di dotazione della Fondazione MCR a 581.011 euro. Questa fase di potenziamento della base sociale sarà potenziata anche nel corso del 2014 con una campagna per coinvolgere enti, sia pubblici che privati, che in questi anni hanno sviluppato con il Museo Civico di Rovereto protocolli di ricerca e di monitoraggio ambientale e favorendo l'aggregazione di soci partecipanti (art.5 dello statuto).

Dal 1 luglio del 2013 la Fondazione MCR, dopo aver ottenuto, dal Commissariato del Governo, il riconoscimento della personalità giuridica, ha iniziato la sua attività amministrativa ricevendo dal comune di Rovereto il passaggio delle consegne sancite con specifica convenzione. Da un rapido confronto con gli esercizi finanziari precedenti si evince che il 2013 si è chiuso con la migliore entrata finanziaria del triennio e una copertura delle uscite del 38,4% (uscite ed entrate nel primo semestre rispettivamente 823.749 e 183.876).

<b>Triennio di riferimento</b>	<b>2010</b>	<b>2011</b>	<b>2012</b>	<b>2013</b>
Totale uscite finanziarie	1.745.859	1.608.267	1.548.591	1.804.591*
Totale entrate finanziarie	645.923	534.701	485.080	692.969*
<b>% copertura della spesa</b>	<b>37,0</b>	<b>33,2</b>	<b>31,3</b>	<b>38,4</b>

## % Copertura della spesa

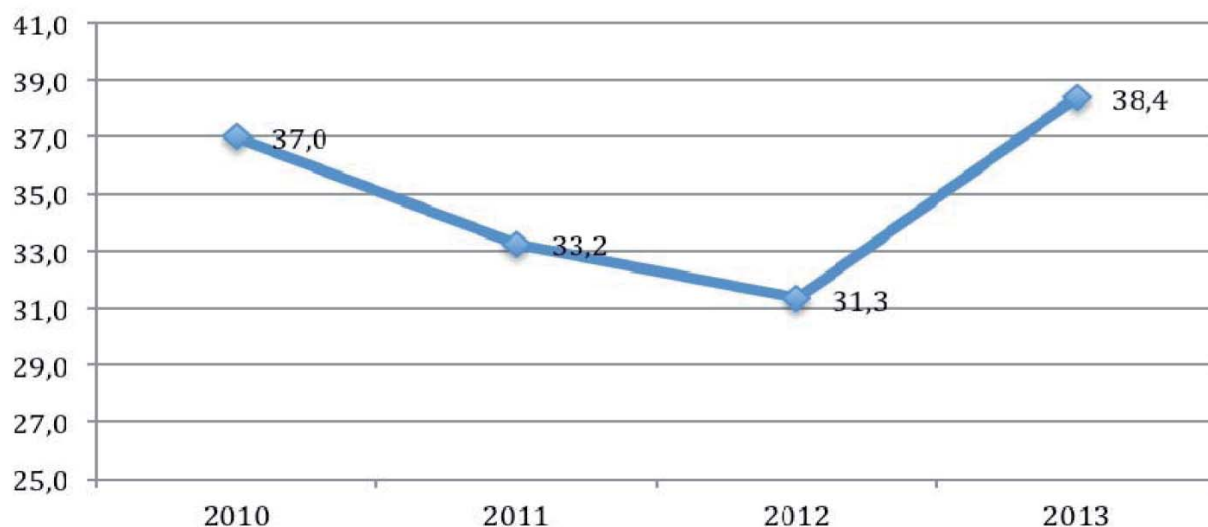

\* Nella determinazione del coefficiente pari a 38.4%, su base annuale, le entrate e le uscite finanziarie relative al primo semestre sono state incrementate secondo valori economici e non finanziari (ricavi e costi).

Anche le entrate finanziarie riferite al solo secondo semestre dell'anno, cioè da quando la Fondazione MCR è diventata operativa per la gestione del Museo, poiché le spese e le entrate del primo semestre sono state gestite dal servizio bilancio e ragioneria del comune di Rovereto, sono significative e il totale riferito ai ricavi delle vendite, delle prestazioni e dei proventi da enti risulta pari a 509.093 euro. Anche il rapporto tra ricavi da prestazioni e entrate istituzionali presentano un buon equilibrio (rispettivamente 49% e 51%).

	2013*	%
<b>Totale entrate finanziarie</b>	<b>509.093</b>	
Ricavi da Prestazioni	249.593	<b>49,0</b>
Entrate istituzionali	259.500	<b>51,0</b>

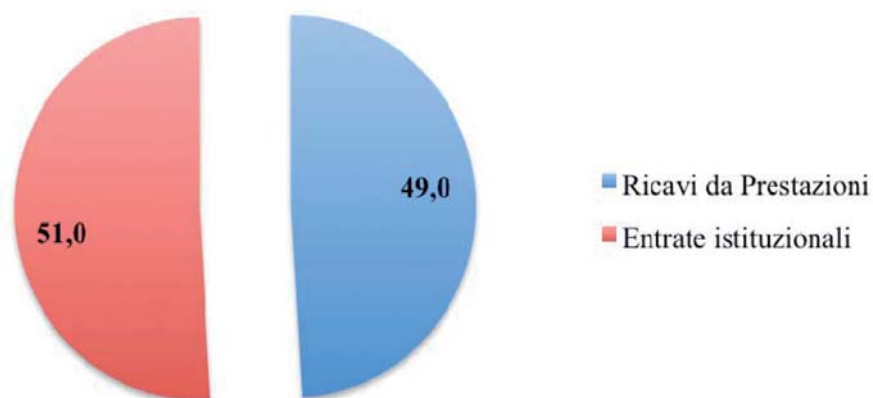

I ricavi da prestazioni, riferiti al secondo semestre, sono stati 249.593 euro di cui per il 56% riferiti ai servizi di biglietteria, bookshop e attività didattica, effettuata sia nelle sedi principali del Museo che in campus estivi e presso i giardini botanici sia di Passo Coe che di Brentonico, mentre per il 44% corrispondono a servizi professionali offerti dalle varie sezioni del Museo. La Fondazione MCR ha infatti presentato nel 2013, presso palazzo Alberti, OpenLab, un laboratorio intelligente, dedicato ai professionisti, ma aperto anche a creativi e appassionati dove le parole chiave sono: **Sicurezza, Energia, Conservazione, Modello, Formazione, Multitemporalità**. Nel **OpenLab** servizi, competenze e attrezzature innovative sono a disposizione di tutti quelli che vogliono dare un valore aggiunto al proprio progetto, alla propria idea e si auspica che questo nuovo servizio possa gradatamente dare sempre più soddisfazioni sia economiche che didattiche.

Le entrate istituzionali sono rappresentate principalmente dal contributo provinciale in base alla legge L.P. n.15 del 3 ottobre 2007 e al contributo della Regione Trentino Alto Adige in merito alla Rassegna internazionale del cinema archeologico. Purtroppo dai dati storici dobbiamo registrare che il contributo legato alla L.P. n.15 si riduce significativamente, presentando un trend negativo e che sembra assestarsi attorno al 14% della spesa totale.

Nel corso del 2013 la Fondazione ha anche assunto 11 persone a tempo determinato e 5 persone a progetto, che sono andate ad integrare il lavoro svolto dalle 8 persone di ruolo messo a disposizione dal comune di Rovereto. Il costo complessivo del personale corrisponde circa al 31% del totale delle uscite finanziarie del 2013 e l'indice di attività dell'ente (rapporto tra il costo di tutta l'attività di ricerca e l'attività di ricerca più il costo di gestione) rimane alto, 0,70 migliorando anche rispetto agli anni precedenti. Si è anche provveduto a predisporre il regolamento del personale e la documentazione per l'espletamento dei bandi di concorso per la copertura di 11 posti a tempo indeterminato.

<b>Ricavi da Prestazioni (249.593 euro)</b>	<b>2013*</b>	<b>%</b>
Serv.Bigliett.Abb.Didattica,Bookshop	94.827	<b>38,0</b>
Serv.Didattica Campus, Giard.Bot.Internet	44.599	<b>17,9</b>
Serv. Catalogazione	6.008	<b>2,4</b>
Serv.Archeologia e Cinema	6.322	<b>2,5</b>
Serv.Botanici	63.062	<b>25,3</b>
Serv.Scienze della Terra	34.775	<b>13,9</b>

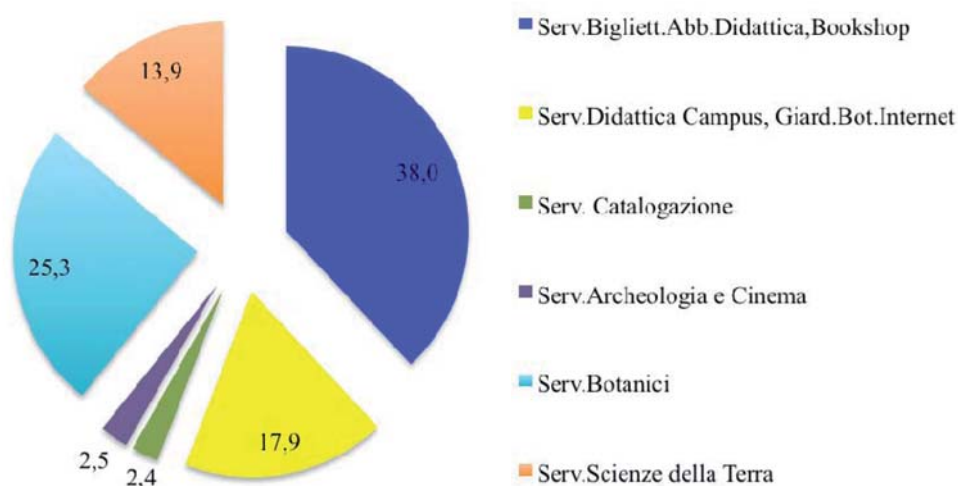

### Contributo Provinciale L.P.n.15

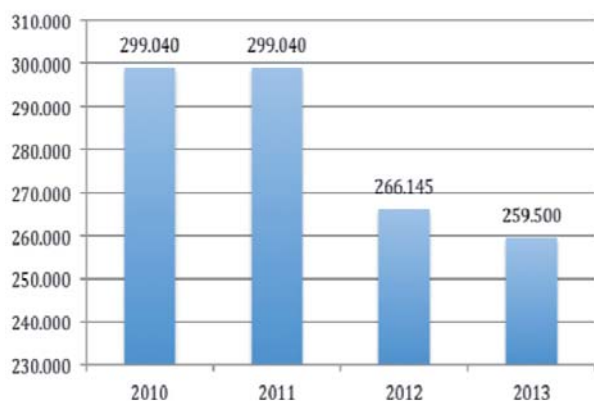

### % del contributo in relazione alla spesa

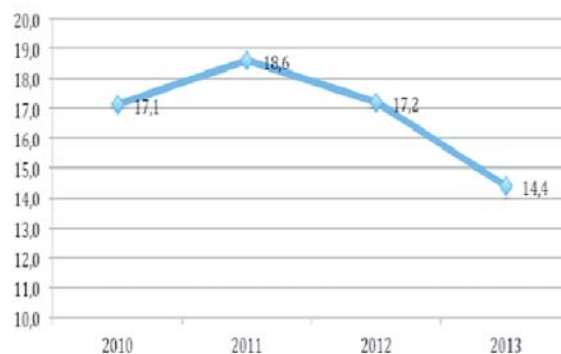

Tutti gli anni il Museo propone in diversi settori di competenza (Archeologia, Botanica, Zoologia, Biologia), oltre alle normali attività didattiche, cicli di conferenze frequentatissimi e attesi, che sono anche riconosciuti come attività di formazione per gli insegnanti.

Ogni anno viene anche proposto, in collaborazione con l'ordine nazionale dei geologi un qualificante *Workshop in geofisica*, frequentato da docenti, studenti e professionisti, con tutte le maggiori novità nel settore accademico e aziendale.

Da sempre quindi queste attività di formazione a largo spettro costituiscono la forza dei nostri servizi culturali e il loro potenziamento sarà uno dei principali obiettivi della Fondazione MCR. Il 2013 si è chiuso con un ottimo risultato di afflusso di visitatori, anche se i tradizionali servizi di laboratori didattici registrano una leggera flessione.

### Anno di riferimento 2013

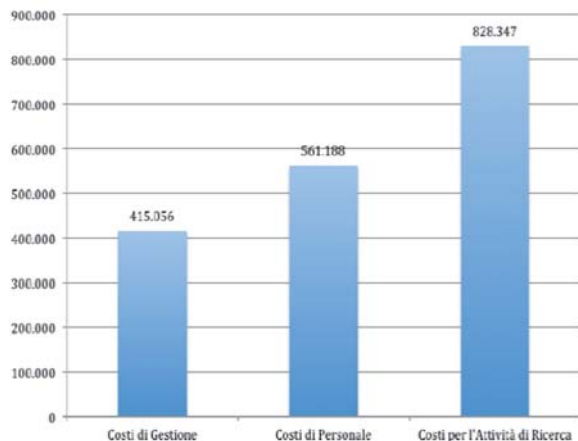

### % riferite ai vari comparti nel 2013

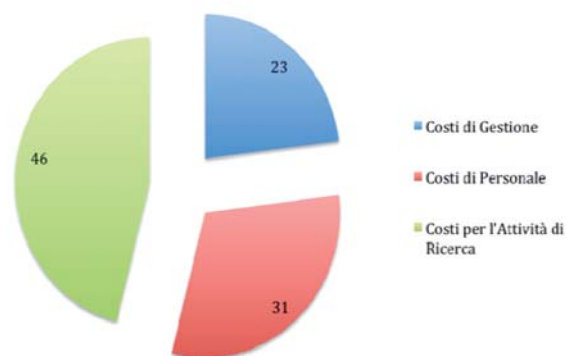



## Indice di attività dell'ente (dati ATE)

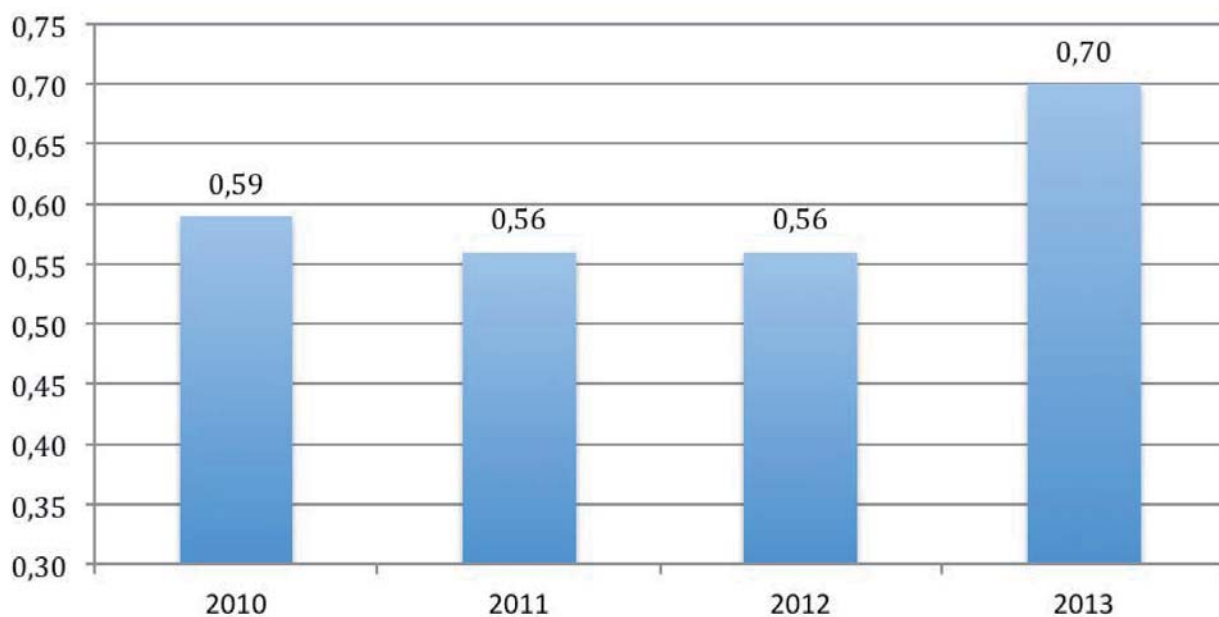

## DATI VISITATORI E CONFRONTO NEL TRIENNIO

	ANNO 2010		ANNO 2011 *		ANNO 2012 *		ANNO 2013 *	
	visite lu-ve	visite sa-do	visite lu-ve	visite sa-do	visite lu-ve	visite sa-do	visite lu-ve	visite sa-do
gennaio	837	351	775	366	952	484	1075	533
febbraio	1231	283	1627	543	1634	1020	1337	487
marzo	2427	375	2172	528	1967	712	2291	973
aprile	2315	261	2349	197	1464	1253	3287	836
maggio	2188	672	1824	346	2598	605	4210	406
giugno	445	287	398	762	164	287	751	287
luglio	85	157	281	191	178	332	433	380
agosto	324	234	385	176	187	569	258	556
settembre	136	157	215	135	227	349	621	427
ottobre	1825	758	1323	255	684	372	1109	661
novembre	1934	327	1536	254	1176	327	1552	606
dicembre	879	146	1288	299	773	291	1413	813
<b>TOTALE</b>	<b>14.626</b>	<b>4.008</b>	<b>14.173</b>	<b>4.052</b>	<b>12.004</b>	<b>6.601</b>	<b>18.337</b>	<b>6.965</b>
<b>TOT. ANNUO complessivo</b>		<b>18.634</b>		<b>18.225</b>		<b>18.605</b>		<b>25.302</b>

\* Il dato comprende anche i visitatori di Palazzo Alberti Poja.

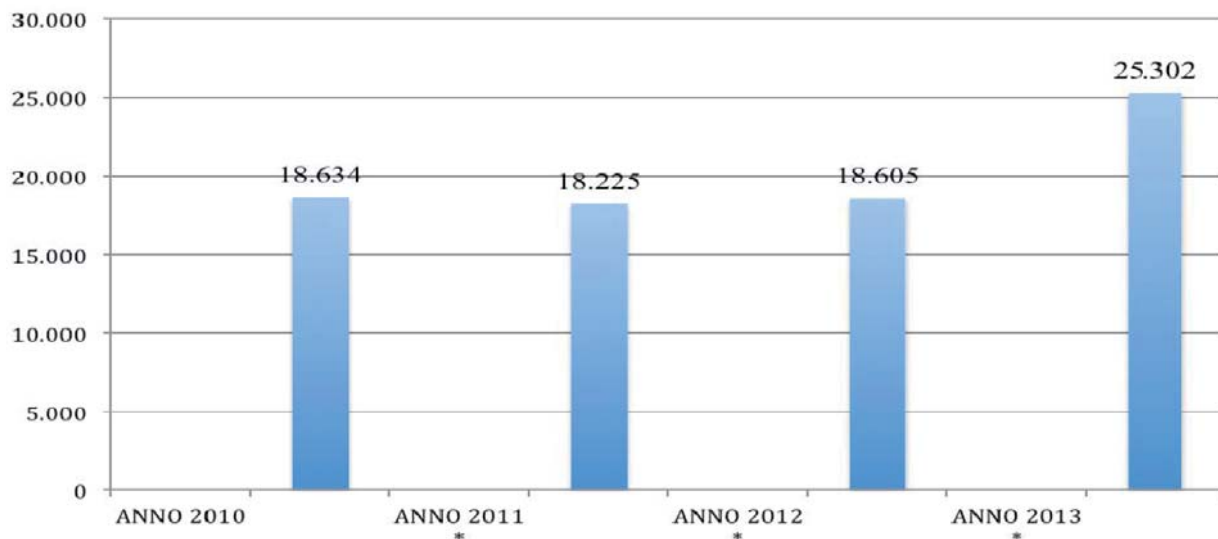

#### ATTIVITÀ DIDATTICA SUDDIVISA PER LABORATORI

Attività	2009-2010	2010-2011	2011-2012	2012-2013
Planetario	1895	2520	2930	2690
Osservatorio Astronomico M. Zugna	1160	965	1231	1267
Orme dinosauri	608	1155	1058	587
Laboratori di geologia	750	293	979	914
Villa Romana e Castel Corno	476	257	227	58
Laboratori di Archeologia sperimentale	2300	2767	2873	2533
Laboratori per le scuole dell'infanzia	529	649	1057	443
Laboratori- di biologia, genetica, alimentazione	542	1426	713	1131
Laboratori di botanica	567	1576	1984	1259
Laboratori di zoologia	1052	1671	1093	1305
Laboratori di robotica	500	697	1127	1525
Percorsi storici	379	752	1126	518
Laboratori artistici	694	448	434	293
Laboratori sull'acqua - visite Acquedotto Spino	331	373	295	170
Laboratori di animazione Musica Teatro Natura	0	1731	2290	1671
Visita mostre temporanee e sale espositive	775	587	170	72
Percorsi naturalistici e Sperimentarea	380	1027	978	855
<b>TOTALE</b>	<b>12938</b>	<b>18894</b>	<b>20565</b>	<b>17291</b>

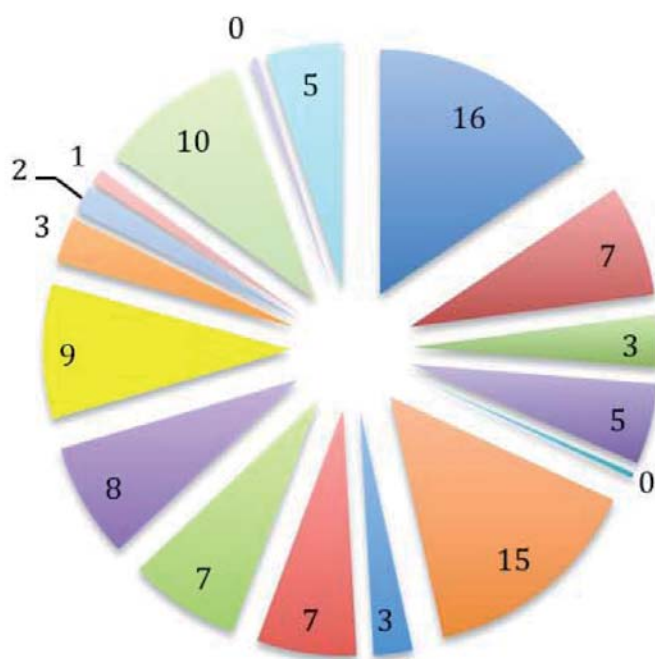

- Planetario
- Osservatorio Astronomico M. Zugna
- Orme dinosauri
- Laboratori di geologia
- Villa Romana e Castel Corno
- Laboratori di Archeologia sperimentale
- Laboratori per le scuole dell'infanzia
- Laboratori- di biologia, genetica, alimentazione
- Laboratori di botanica
- Laboratori di zoologia
- Laboratori di robotica
- Percorsi storici
- Laboratori artistici
- Laboratori sull'acqua - visite Acquedotto Spino
- Laboratori di animazione Musica Teatro Natura
- Visita mostre temporanee e sale espositive
- Percorsi naturalistici e Sperimentarea

La web tv della scienza del museo [www.sperimentarea.tv](http://www.sperimentarea.tv), con documentari, interviste, news, accompagnata dai canali tematici Retenatura200tv, dedicato alla biodiversità e alla natura, InnovazioneTv riferito alla scienza e alla tecnologia, DidamediaTv riservato ai servizi didattici, curati dall'IPRASE, per l'aggiornamento permanente dei docenti e Archeologia Viva Tv, primo canale web in Italia dedicato interamente all'archeologia, costituiscono una risorsa importante per i servizi di divulgazione e di aggiornamento sia dei docenti che dei professionisti.

## Visitatori unici 2010 - 2013

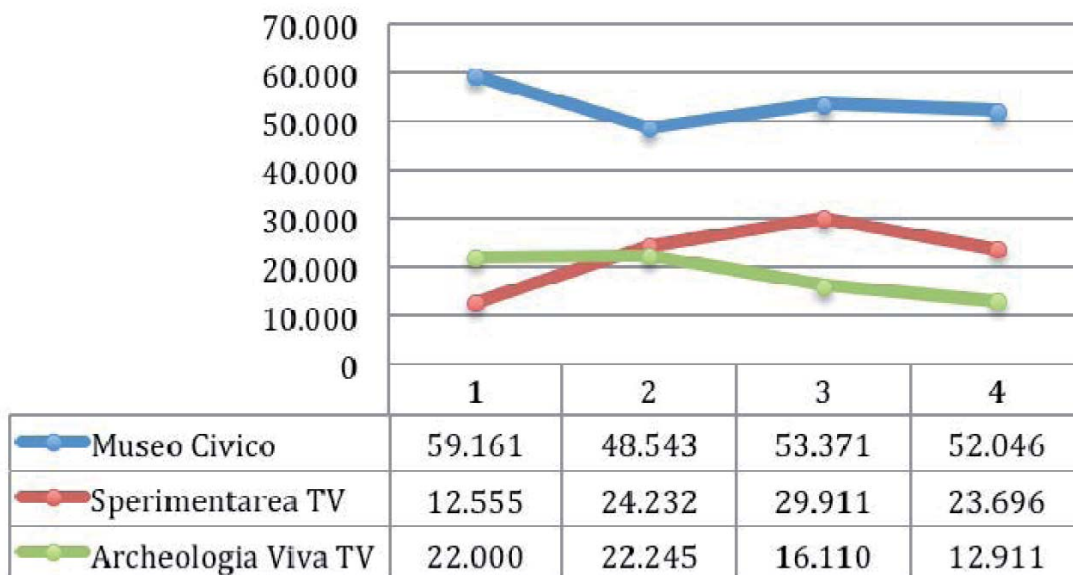

## Visualizzazioni di pagina 2010 - 2013

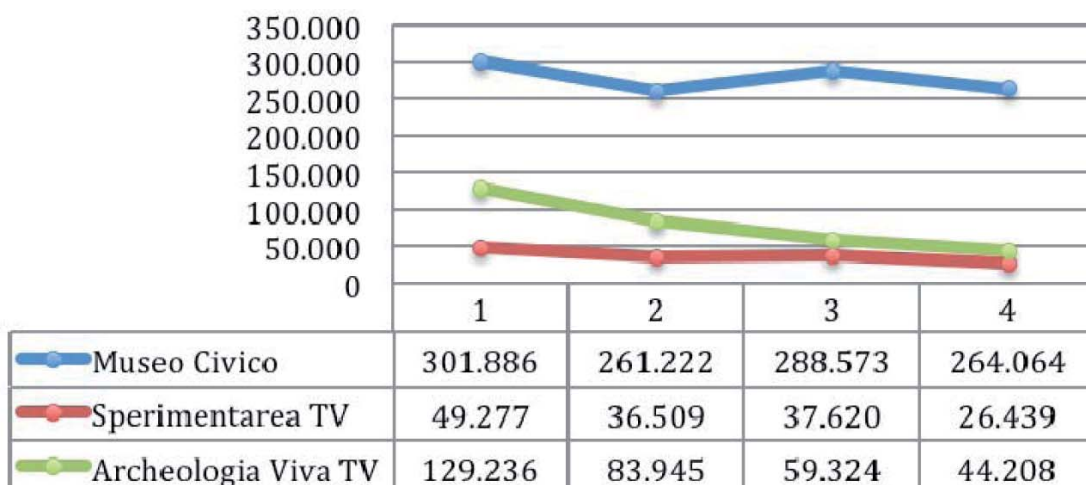

## Tempo medio sul sito 2010 - 2013

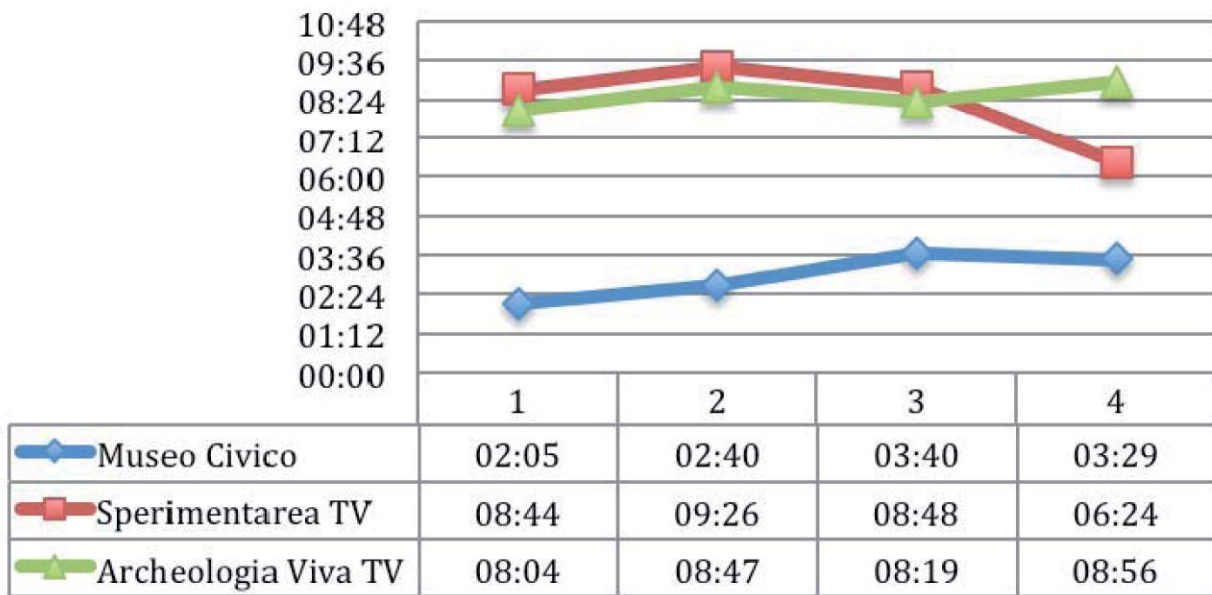

La Fondazione MCR è infatti punto di riferimento europeo per le rassegne di documentaristica scientifica: in primavera l'istituzione accende i riflettori sulla scienza con **Discovery on Film**, mostra del film scientifico e tecnologico, mentre in autunno sposta l'archeologia dalle sue vetrine al grande schermo con la **Rassegna Internazionale del Cinema Archeologico**.

Grazie a queste rassegne il Museo Civico ha un **archivio di documentari unico**, che sfrutta per la didattica e la divulgazione, di **4.408** unità, le migliori e più aggiornate produzioni, in italiano e in lingua originale, e collabora alla realizzazione di manifestazioni di cinematografia scientifica in Italia e a livello internazionale.

Molti servizi, come la possibilità di vedere conferenze, documentari e incontri o il notiziario scientifico online, compresa la nuovissima sezione **film-online** che permette di seguire in versione integrale **1.753** documentari archeologici e naturalistici. Il progetto quindi di informatizzazione di tutto il patrimonio offre oggi agli utenti, oltre a servizi in esclusiva, anche straordinarie banche dati online.

Unico, ad esempio, è l'archivio di dati botanici per la cartografia floristica del Trentino, di cui il Museo Civico di Rovereto è referente, ricco di schede e immagini consultabili della flora locale davvero eccezionali. Nel 1991 il Museo ha iniziato i rilevamenti sugli oltre **220** quadranti che interessano la provincia di Trento. Si tratta di **1.027.924** di singoli dati distributivi, tratti dalla bibliografia e dalla conoscenza diretta del territorio.

Proprio per il prestigio internazionale la sezione botanica del museo - che negli ultimi dieci anni ha scoperto ben **4 specie nuove per la scienza**, è spesso capofila di numerose iniziative a livello europeo.

### Dati riferiti alla Cartografia Floristica (31/12/2013)

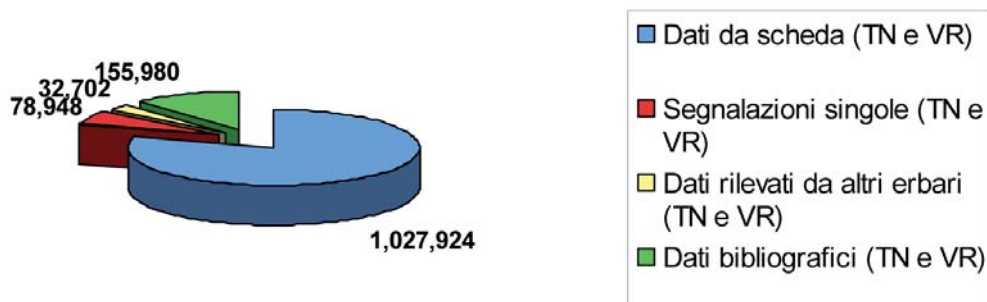

Altre base dati importantissime per la conoscenza del territorio e per la sua gestione sono la **bibliografia geologica**, preziosa fonte d'informazione per tutti i professionisti che operano nei settori dell'edilizia, della pianificazione territoriale o ambientale di tutte le regioni italiane, in modo particolare: Trentino Alto Adige, Veneto, Friuli Venezia Giulia, Emilia Romagna e Lombardia. La banca dati conta a tutt'oggi **33.327** schede, un archivio straordinario in convenzione con l'Università di Padova e ampliato poi in sinergia con il Servizio Geologico della Provincia Autonoma di Trento per una eccezionale panoramica sui lavori professionali e territoriali come una specifica banca dati sul Fiume Adige effettuata grazie alla collaborazione con l'autorità di Bacino del fiume Adige.

Da non perdere anche la **Fototeca** con immagini di siti precolombiani, dell'isola di Pasqua, che vanno ad aggiungersi a quelle dei siti dell'Antico Egitto, ottenuta grazie all'accordo sottoscritto nel 2004 con il Supreme Council of Antiquities d'Egitto, nella figura del segretario generale Zahi Hawass. Si tratta in questo caso di ben **8.335** fotografie scattate in zone scosse da frequenti conflitti etnici e prive di strutture, là dove i turisti non osano, o in siti chiusi da decenni, messe per la prima volta a disposizione di studiosi e appassionati. La fototeca è ricca anche di documenti che ricordano l'evoluzione della città di Rovereto, di documenti zoologici, botanici e di strumenti didattici per un totale di 34.471 schede.

### Dati disponibili on e off line al 31 dicembre 2013

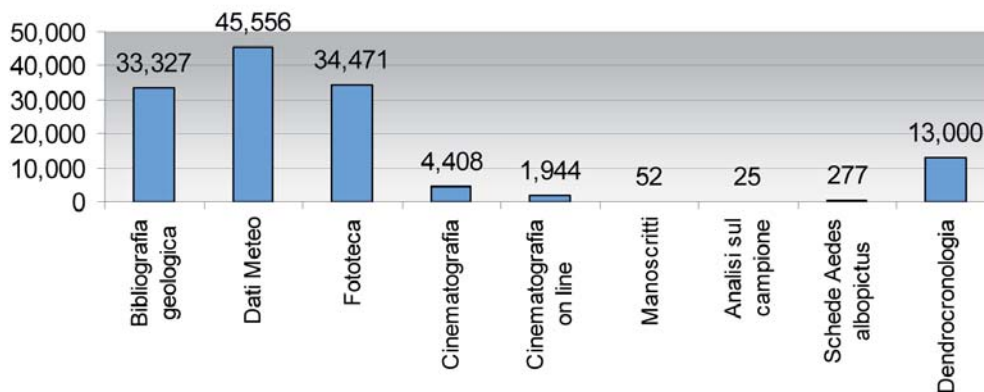

Il Museo Civico, in questi ultimi anni, ha potenziato moltissimo il suo impianto informativo riferito alle collezioni, che costituiscono l'ossatura della sua proposta culturale: Dal Dato al Pensato. Le tabelle che seguono riassumono la situazione della schedatura del patrimonio e della sua messa in rete al 31 dicembre del 2013.

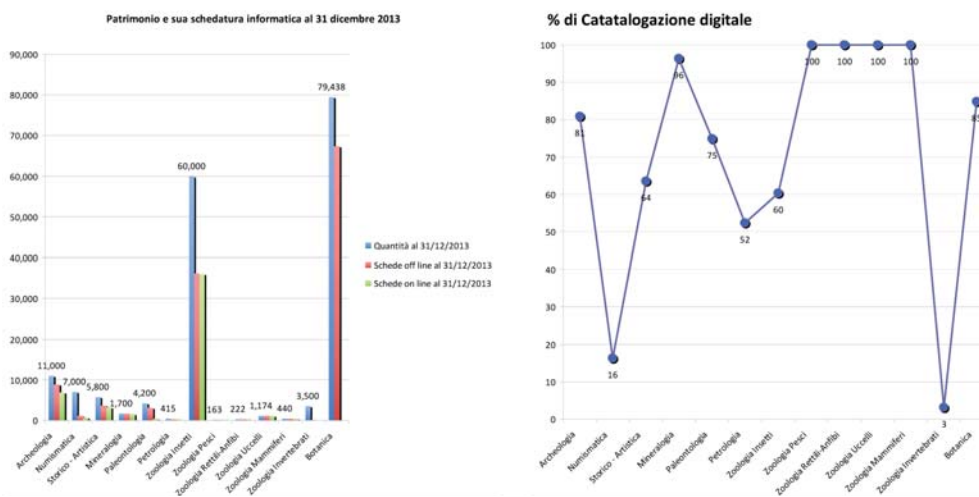

La più grossa novità dell'attività museale del 2013 è stata la FIRST® LEGO® League, il campionato mondiale di scienza e robotica a squadre ideato da LEGO e FIRST (*For Inspiration and Recognition of Science and Technology*) dedicato ai ragazzi dai 10 ai 16 anni, che coinvolge oltre 60 diverse nazioni e circa 20.000 squadre per un totale di oltre 200.000 ragazzi di tutto il mondo e decine di migliaia di volontari e che per la prima volta vede il nostro Paese partecipare grazie al contributo fondamentale del Museo Civico scelto come **referente nazionale**, e la città di Rovereto con il sostegno degli Assessorati alla Formazione e al Patrimonio civico dei Saperi e allo Sport e Innovazione tecnologica, come sede primaria dell'edizione italiana. L'appuntamento si rinnova ogni anno ed è già forte di numerose sponsorizzazioni. Nel corso del 2103 le pubblicazioni periodiche del Museo (il quadrimestrale Eco News, il quindicinale Notiziario *On Line* e gli Annali) sono uscite puntualmente e i lavori monografici, con il volume delle "Orchidee dell'Italia Nordorientale", sono giunti alla 104° pubblicazione. Al 31 dicembre 2013 la biblioteca contava n. 27.791 volumi e 1.402 titoli di riviste.

Signori Soci,

Il presente bilancio, composto da Stato patrimoniale, Conto economico e Nota integrativa, rappresenta in modo veritiero e corretto la situazione patrimoniale e finanziaria nonché il risultato economico dell'esercizio e corrisponde alle risultanze delle scritture contabili.

Vi invito ad approvare il bilancio di esercizio unitamente alla presente Nota integrativa nonché la proposta di riportare a nuovo l'utile di esercizio.

Il Presidente del Consiglio di amministrazione  
Dott.ssa Giulia Fiorini

Rovereto, 31 marzo 2014





# RELAZIONE DEL REVISORE SUL BILANCIO AL 31 DICEMBRE 2013

Fondazione Museo Civico di Rovereto (FMCR)  
Sede in Rovereto (TN) - Via Borgo Santa Caterina, 41  
Fondo di dotazione Euro 581.011,00 iv.  
C.F. e P.IVA 02294770223

Signori Consiglieri,  
Il Revisore

- Ha preso in esame il bilancio relativo all'esercizio 2013, la cui durata è stata inferiore all'anno solare, essendo avvenuta la costituzione della fondazione nel corso del 2013;
- Ha vigilato sull'osservanza della legge in generale, sul rispetto dei principi di corretta amministrazione, sul rispetto dei contenuti dello statuto dell'Ente;
- Ha valutato l'adeguatezza del sistema amministrativo e contabile nonché sulla affidabilità di quest'ultimo a rappresentare correttamente i fatti di gestione e a tale riguardo non ha osservazioni particolari da formulare;
- Non sono pervenute denunce ex articolo 2408 C.C.;
- Nel corso dell'attività non sono emersi fatti significativi tali da richiederne la menzione nella presente relazione.

Il bilancio può riassumersi nelle seguenti sintetiche evidenze della situazione patrimoniale (valori espressi in unità di euro).

ATTIVITÀ	1.065.129
PASSIVITÀ	474.774
PATRIMONIO NETTO	581.011
UTILE DELL'ESERCIZIO	9.345

Il risultato di esercizio trova conferma nel raffronto delle seguenti evidenze del conto economico:

Valore della produzione	967.648
Costi della produzione	-953.134
Proventi ed oneri finanziari	920
Rettifiche di valore	0
Proventi ed oneri straordinari	0
Imposte di esercizio	-6.089
Utile dell'esercizio	9.345

Per quanto di competenza dello scrivente si afferma che la predisposizione delle poste di bilancio è avvenuta nel rispetto delle norme dettate dal C.C. e dalle disposizioni fiscali in ordine al contenuto formale e sostanziale.

Per ciò che riguarda la valutazione delle immobilizzazioni materiali nonché i relativi ammortamenti, risultano adottati i criteri previsti dalla normativa regionale vigente in materia.

L'accantonamento al fondo TFR è stato calcolato nel rispetto della normativa vigente e del contratto di lavoro; il valore del fondo, pari a € 5.243 , corrisponde all'effettivo debito a carico dell'azienda nei confronti di tutti i dipendenti in servizio alla chiusura dell'esercizio.

I debiti e i crediti sono iscritti in bilancio al valore nominale.

È stato altresì istituito il Fondo rischi di Euro 77.500 a fronte di non prevedibili contenziosi futuri. Tutte le poste esposte nella Situazione Patrimoniale e nel Conto Economico concordano con le risultanze della contabilità regolarmente tenuta. Nella Nota Integrativa sono state fornite le informazioni richieste dall'articolo 2427 del Codice Civile.

Il Revisore, in considerazione della tipicità dell'ente oggetto di controllo, ha vagliato in maniera approfondita gli stanziamenti tributari nonché la impostazione generale dell'ente sul piano tributario (imposte dirette ed IRAP in special modo), tenuto conto della decommercializzazione di importanti poste contabili (come i contributi) ai sensi dell'articolo 143, comma 3 lettera b) TUIR. Ecco in dettaglio quanto la legge obbliga di statuire in capo al Revisore:

#### **a. Funzioni di controllo legale/contabile**

Ho svolto il controllo contabile del Bilancio d'Esercizio chiuso al 31.12.2013 dell'ente, la cui redazione compete all'Organo Amministrativo mentre è mia responsabilità esprimere un giudizio sul bilancio.

Nell'ambito della mia attività di controllo contabile ho verificato:

- nel corso dell'esercizio la regolare tenuta della contabilità sociale e la corretta rilevazione nelle scritture contabili dei fatti di gestione;
- la corrispondenza del Bilancio d'Esercizio alle risultanze delle scritture contabili e degli accertamenti eseguiti, nonché la conformità dello stesso alle disposizioni di legge.

I miei controlli sono stati pianificati e svolti al fine di acquisire ogni elemento necessario per accertare che il Bilancio d'Esercizio non sia viziato da errori significativi e se risulti, nel suo complesso, attendibile.

Il procedimento di controllo contabile ha compreso l'esame, sulla base di verifiche a campione, degli elementi probatori a supporto dei saldi e delle informazioni contenuti nel Bilancio, nonché la valutazione dell'adeguatezza e della correttezza dei criteri contabili e della ragionevolezza delle stime effettuate dal Direttore.

Ritengo che il lavoro svolto fornisca una ragionevole base per l'espressione del mio giudizio professionale.

A mio giudizio il Bilancio in esame, nel suo complesso, è redatto con chiarezza e rappresenta in modo veritiero e corretto la situazione patrimoniale e finanziaria, nonché il risultato economico dell'ente per l'esercizio chiuso al 31.12.2013, in conformità alle norme che disciplinano il Bilancio d'Esercizio.

#### **b. Funzioni di vigilanza**

Nel corso dell'esercizio chiuso al 31.12.2013 la mia attività è stata ispirata alle "Norme di com-

portamento del Collegio Sindacale" raccomandate dai Consigli Nazionali dei Dottori Commercialisti e degli Esperti Contabili nonché alla luce del documento del 16.02.2011 emanato dal Consiglio Nazionale dei Dottori Commercialisti ed Esperti Contabili in materia di bilancio degli enti non profit adattabile al tipo di ente oggetto di revisione.

In particolare:

Ho vigilato sull'osservanza della legge e dell'atto costitutivo e sul rispetto dei principi di corretta amministrazione.

Ho partecipato a n. 4 adunanze del Consiglio di Amministrazione svoltesi nel rispetto delle norme statutarie, legislative che ne disciplinano il funzionamento e per le quali possiamo ragionevolmente assicurare che le azioni deliberate sono state conformi alla legge ed allo statuto sociale e non sono manifestamente imprudenti, azzardate, in potenziale conflitto di interessi o tali da compromettere l'integrità del patrimonio.

Ho ottenuto dagli Amministratori, durante le diverse riunioni svolte, informazioni sul generale andamento della gestione e sulla prevedibile evoluzione, nonché sulle operazioni di maggiore rilievo, per le loro dimensioni o caratteristiche, effettuate dall'ente e posso ragionevolmente assicurare che le azioni poste in essere, sono conformi alla legge ed allo statuto sociale.

Ho valutato e vigilato sull'adeguatezza dell'assetto organizzativo, del sistema amministrativo e contabile, nonché sull'affidabilità di quest'ultimo a rappresentare correttamente i fatti di gestione, mediante l'ottenimento di informazioni dai responsabili delle funzioni e dall'esame dei documenti aziendali e a tale riguardo i sistemi organizzativo, amministrativo e contabile sono apparsi adeguati.

Nel corso dell'attività di vigilanza, come sopra descritta, non sono emersi ulteriori fatti significativi tali da richiederne la menzione nella presente relazione.

Ho esaminato il Bilancio d'Esercizio chiuso al 31.12.2013 in merito al quale ho espresso il mio giudizio professionale al precedente punto a).

Ho vigilato sull'impostazione generale data allo stesso e sulla sua generale conformità alla legge per quel che riguarda la sua formazione e struttura, nonché verificato che la relazione di missione sia coerente con i dati di Bilancio.

Per quanto a mia conoscenza, gli Amministratori, nella redazione del Bilancio, non hanno derogato alle disposizioni di legge ai sensi dell'articolo 2423, comma quattro, del codice civile.

Ho verificato la rispondenza del bilancio ai fatti ed alle informazioni di cui ho avuto conoscenza a seguito dell'espletamento dei miei doveri e a tale riguardo non ho osservazioni al riguardo.

Considerando anche le risultanze dell'attività svolta in qualità di organo di controllo contabile, esprimo parere favorevole all'approvazione del Bilancio d'Esercizio chiuso al 31.12.2013 così come redatto dall'Organo Amministrativo, bilancio che evidenzia un risultato positivo d'esercizio di € 9.345, da riportare a nuovo, come precisato nella nota integrativa.

Il Revisore  
*Dottor Maurizio Setti*

Rovereto, 23.04.2014

